



September 2021

# Information om FAF-projekter vedr. slagtefjerkræ i Landbrug & Fødevarer

Landbrug & Fødevarer har fået bevilget midler fra Fjerkræafgiftsfonden til en række projekter indenfor slagtefjerkræområdet. Der gives nedenfor en status på aktiviteterne. Hvis der er uddybende spørgsmål til projekterne, så er man meget velkommen til at kontakte medarbejderne i Landbrug & Fødevarer.

**Fjerkræ**afgiftsfonden

<b>Markedsåbning og afsætningsfremme Asien .....</b>	<b>2</b>
<b>Halal og certificering .....</b>	<b>3</b>
<b>Sygdomsforebyggelse og veterinært beredskab for slagtefjerkræ .....</b>	<b>4</b>
<b>Fødevarer- og veterinære Forhold .....</b>	<b>8</b>
<b>Dyrevelfærd hos slagtefjerkræ .....</b>	<b>15</b>
<b>Landmandens Klimaværktøj - Fjerkræ .....</b>	<b>18</b>

## Formål med projektet

Formålet er at øge afsætningen af fjerkrækød på de asiatiske markeder. Der skal både arbejdes for at sikre adgang til vanskelige markeder som det kinesiske samt for at fastholde og øge markedsandelen på eksisterende asiatiske markeder. Ved en åbning af det kinesiske marked forventes at der umiddelbart derefter indgås kontrakt med kinesiske aftagere. Forventningen er, at der kan afsættes flere produkter til favorable priser.

## Status for 2021

---

- Der har været gennemført en række webinars arrangeret af både de britiske myndigheder og af Fødevarestyrelsen for at give løbende status for arbejdet med at udrulle Brexit og implementere regler og procedurer for samhandlen efter 1. oktober 2021, hvor der vil være krav om medfølgende sundhedscertifikat ved eksport til UK.

Virksomhederne har haft mulighed for at deltage og stille relevante spørgsmål til myndighederne.

Fødevarestyrelsen vil senest 1. oktober sikre, at de vigtigste certifikater kan hentes på certifikatdatabasen, ligesom de kan findes i EU's Traces system.

- Der planlægges gennemført eksportbesøg i Sydkorea i sidste uge af oktober 2021 med deltagelse af både fjerkrækød- og ægsektoren. Desuden arbejdes der på, at Fødevarestyrelsen kan deltage for at drøfte regionaliseringsaftale for fjerkræsektoren.

Formålet med besøget er at få ophævet nuværende og fremtidige landerestriktioner ved udbrud af fugleinfluenza, således at eksporten ved udbrud vil kunne fortsætte fra ikke-ramte områder, ligesom der vil blive arrangeret bilaterale kundemøder og relevante markedsbesøg

- Desuden planlægges besøg i Saudi Arabien sidste uge af november 2021 for den samlede fjerkræsektor, hvor fokus vil være på besøg på Halal Expo, møder om eksportregler, økologi og halal samt markeds og evt. virksomhedsbesøg. Desuden planlægges bilaterale kundebesøg.

Yderligere information angående ovenstående projekt:

### Stig Munck Larsen

T +45 3339 4288 | M +45 5167 1544 | E [sml@lf.dk](mailto:sml@lf.dk)

## Formål med projektet

Formålet er, gennem en transparent og effektiv halalcertificering, at øge afsætningen af fjerkrækød på de markeder, hvor der stilles krav om halalcertificering af kød og produkter. Gennem vidensopbygning om halal og etablering netværk og relationer, sikres både viden om seneste tiltag inden for de globale halalstandarder samt hurtigere adgang til kompetente myndigheders behandling af sager om halalgodkendelse.

## Status pr. september 2021

---

- Udrulningen af nye halalstandarder i særligt Indonesien og Saudi Arabien følges tæt. Halal Quality Control (HQC) er eneste formelt godkendte halal certificeringsorgan, der kan halalcertificere eksport af fjerkrækød til Saudi Arabien fra Danmark. Det er blevet indskærpet og præciseret overfor HQC, at der kun kan eksporteres halal-varer fra selvstændige juridiske enheder/produktionssteder, hvor der ikke er placeret slagteri.

I Ægypten sker der ligeledes en omlægning af ansvarsområder, således at halalregler lægges ind under et nyt myndighedsorgan, hvilket kan få betydning for akkreditering af eksterne halalcertificerings-virksomheder og eventuelt implementeringen af halalregler.

Der følges op på dette for at få større indblik i kommende regler i Ægypten.

- Som medlem af L&F's halalnetværk inviteres til deltagelse i halalseminar den 4.-5. november 2021 i Agro Food Park under titlen: "Seminar on Global halal standards and Halal Assurance System Training". Halal Quality Control med kontor i Danmark vil stå for en gennemgang af de globale halalstandarder og deres forskelligheder.

Der arbejdes ligeledes på videolink til de halalansvarlige myndigheder i Indonesien og Saudi Arabien for en præsentation af de nye standarder og halalprocesser, der arbejdes på at gennemføre de kommende år.

Desuden lægges der op til et praktisk træningsforløb, hvor virksomhederne får en grundigere indføring i krav og regler til den daglige halaldrift.

Yderligere information angående ovenstående projekt:

### Stig Munck Larsen

T +45 3339 4288 | M +45 5167 1544 | E [sml@lf.dk](mailto:sml@lf.dk)

## Formål med projektet

Afsætning af fjerkræ og fjerkrækød i Danmark, EU og på 3. landes markeder er afhængig af, at Danmark er fri for en række alvorlige, smitsomme fjerkræsygdomme, og at fødevarer sikkerheden er høj. Formålet med projektet er at forebygge og bekæmpe sygdomme på det fjerkræveterinære område samt at forebygge og håndtere både kendte og uforudsete risici, som kan true fødevarer sikkerheden. Projektet består af overvågning, kontrol og veterinært beredskab for en række smitsomme fjerkræsygdomme og zoonoser samt formidling af viden vedrørende disse til interessenter.

Projektet varetager dels kontrol, forebyggelse og videnindsamling i relation til Salmonella, Campylobacter, Aviær Influenza (AI) og andre sygdomme samt udarbejdelse af statistikker vedrørende forekomst af zoonoser og udbrud af smitsomme fjerkræsygdomme. Derudover sikrer projektet fremsendelse af materiale til udtagning og forsendelse af prøver for Salmonella og Campylobacter til alle producenter, samt afholdelse af analyseomkostninger for mistankeprøver udtaget for Infektiøs Bronchitis.

Projektet har i år sikret løbende opgørelser over sygdomsforekomsten i den danske fjerkræbranche. Der udarbejdes løbende oversigter, der offentliggøres i Erhvervsfjerkræsektionens månedsblad. Samtidigt afleveres der hver måned flere forskellige udtræk og statistiske oversigter fra zoonosedatabasen til FVST, DTU, ministerier, etc. I forbindelse med specifikke sygdomsudbrud handles der øjeblikkeligt og sikres servicering af virksomheder og producenter med varetagelse af problemløsning på alle opståede sager som følge af udbruddet. Der sikres ligeledes løbende faglige indspark til ny lovgivning og ændret lovgivning til myndighederne. På baggrund af de input, vi får både fra medlemsvirksomheder og producenter, sikrer vi, at produktionen får den bedst mulige bistand og information for at sikre sygdomsforebyggelsen i slagtefjerkræ.

## Salmonella

---

Kun 4 slagtekyllingebesætninger er konstateret smittet i 2021. Der er tale om smitte med typerne S. Typhimurium, S. 4.5.12:I:- og S. Newport.

Der har ikke været en eneste mistanke eller smittet flok i formering/avlslæddet.

Det er meget sjældent, at vi nu kører på 9. måned, med så få forekomster.

Til orientering er der kun konstateret 1 mistanke i konsumægssektoren i år.

## IB

---

Der er fortsat ro på IB-situationen, i hvert fald i forhold til de prøver, der indsendes som en del af overvågningen under dette Fjerkræafgiftsfondsprojekt.

Jo flere data, der kan indsamles og formidles ud til alle, jo bedre er videndelingen og beredskabet.

Alle slagtekyllingeproducenter får tilsendt udbrudskort via e-mail.

## Aviær Influenza (AI)

Vi er i fredstid lige nu. Det er meget få tilfælde af AI, der konstateres i Europa pt.

Sidste år fik vi varslert om smittede vilde fugle fra Rusland og Kasakhstan i starten af oktober måned, så den nye sæson nærmer sig desværre. Og ingen kan spå om, hvordan situationen bliver denne vinter.

Vi overvåger løbende indberetningerne om fund til OIE, så vi er på forkant, hvis smitten nærmer sig, se herunder.

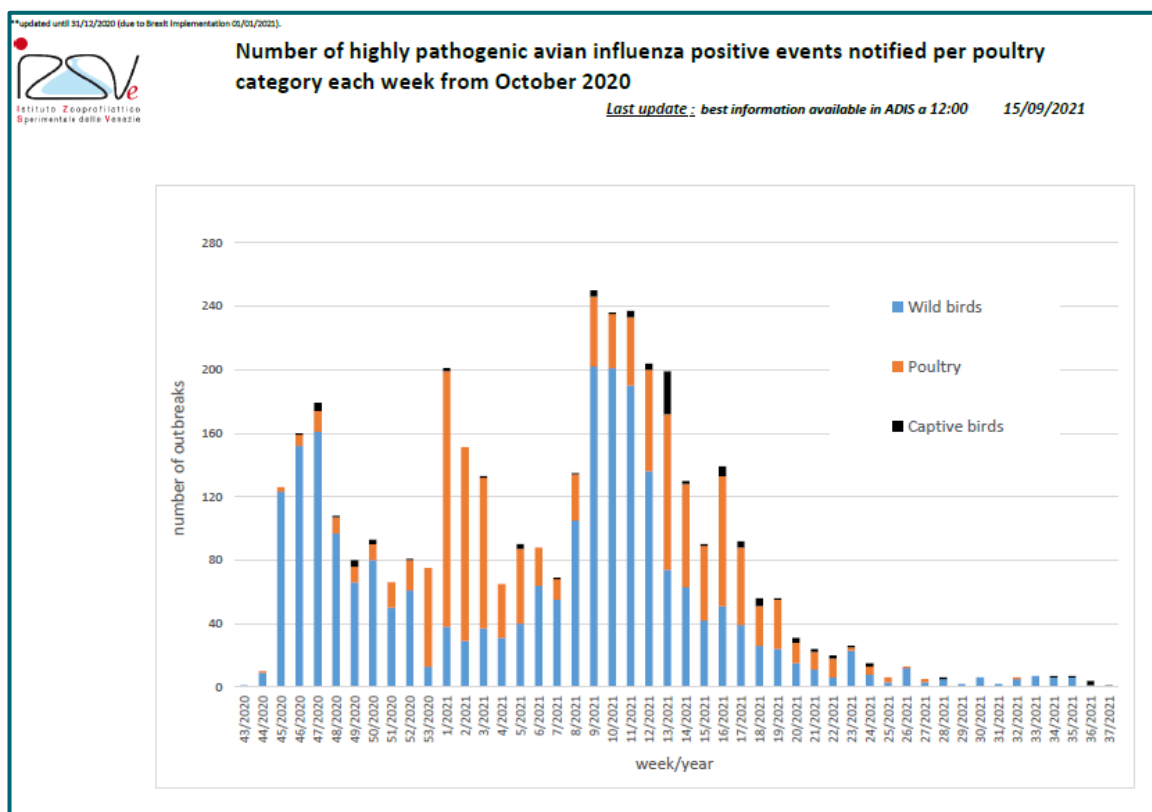

Nedenstående oversigt viser, hvor mange udbrud der har været i denne sæson.  
 1.308 besætninger er blevet smittet med AI.

 **Number of highly pathogenic avian influenza positive events notified by country and poultry category**

*Last update: best information available in ADIS a 12:00 15/09/2021*

COUNTRY	Poultry	Captive birds	Wild birds*	Total
GERMANY	237	42	1305	1584
FRANCE	493	2	20	515
POLAND	359	2	92	453
DENMARK	14	3	315	332
NETHERLANDS	13	13	106	132
SWEDEN	17	7	106	130
UNITED KINGDOM**	15	2	93	110
LITHUANIA	41	15	12	68
CZECH REPUBLIC	37	1	27	65
FINLAND	1	0	52	53
LATVIA	0	0	38	38
NORWAY	0	1	37	38
ESTONIA	3	0	34	37
BELGIUM	2	8	25	35
AUSTRIA	0	1	29	30
IRELAND	1	0	27	28
ROMANIA	14	0	8	22
ITALY	3	0	19	22
KOSOVO	21	0	0	21
UKRAINE	14	0	4	18
HUNGARY	7	0	3	10
BULGARIA	8	0	2	10
SLOVAKIA	2	1	5	8
SLOVENIA	0	0	6	6
CROATIA	1	0	3	4
GREECE	0	0	4	4
NORTHERN IRELAND	2	0	1	3
SPAIN	0	0	3	3
ALBANIA	3	0	0	3
REPUBLIC OF SERBIA	0	0	3	3
SWITZERLAND	0	0	2	2
LUXEMBOURG	0	1	0	1
<b>Total</b>	<b>1308</b>	<b>98</b>	<b>2381</b>	<b>3788</b>

\*For wild birds the number of positive events notified through ADIS does not always correspond to the number of carcasses found positive. For the exact number of birds/species and subtype identified, please refer to "Wild birds: species affected" file.

Yderligere information om ovenstående aktiviteter:

**Mie Nielsen Blom**

T +45 3339 4447 | M +45 2334 6566 | E [mnbl@lf.dk](mailto:mnbl@lf.dk)

## Campylobacterhandlingsplan

'Handlingsplan for campylobacter i slagtekyllinger, fødevarer og det omgivende miljø 2018 – 2021' startede i januar i 2018. Landbrug & Fødevarer deltager i såvel styre- som arbejdsgruppe. Planen har en række indsatsområder, både inden for slagtekyllingeproduktionen, men også med at se på andre smitekilder og smitteveje. I planens løbetid skal der således blandt andet ses på, om det er muligt at optimere mulighederne for at vurdere handlingsplanens effekt. Her skal ses på både data fra humane campylobacter-tilfælde og på, om der kan skelnes bedre mellem forskellige kilder. Endvidere er der fokus på, om det vil være muligt at nedbringe campylobacterforekomsten i udegående slagtekyllinger, fortsat fokus på slagtehygiejnen også på mellemstore og små slagterier, og endelig skal betydningen af andre kilder undersøges. Fødevarestyrelsen står for forbrugeroplysning så som grill-kampagne og en kampagne med råd om mad, når man rejser.

I regi af handlingsplanen følges forekomsten af campylobacter i flokkene af slagtekyllinger, se grafen.

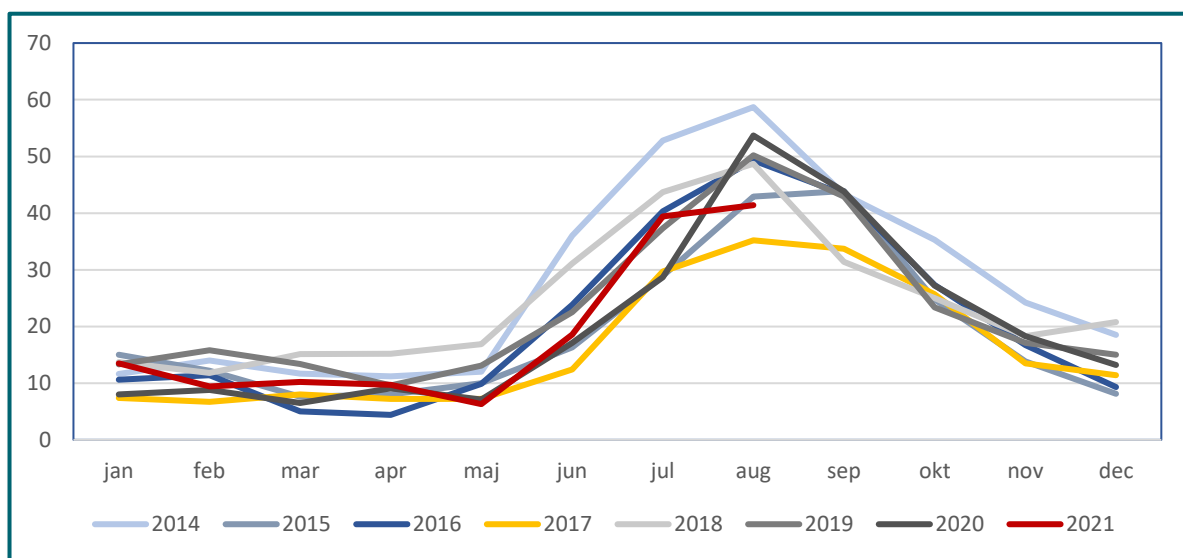

Den procentvise forekomst af campylobacter-positive flokke af slagtekyllinger. August 2021 er uafsluttet.

Forekomsten ligger pænt. Målet i handlingsplanen er at fastholde den lave forekomst, der blev set i 2017, den gule kurve. Som det fremgår af grafen, er det den laveste forekomst i hele perioden. En medvirkende faktor til dette kan meget vel være den våde og kolde sommer, der var i 2017.

Den nuværende handlingsplan udløber ved udgangen af 2021. En ny handlingsplan for Campylobacter i slagtekyllinger, fødevarer og miljø er udarbejdet i arbejdsgruppen og godkendt i styregruppen.

Handlingsplanen skal nu videre til godkendelse i Departementet og i ordførerkredsen. Handlingsplanen vil være gældende i perioden 2022-2026.

Yderligere information:

**Lene Lund Lindegaard**

T +45 3339 4322 | M +45 5190 1597 | E [lls@lf.dk](mailto:lls@lf.dk)



## Formål med projektet

Projektet indeholder faglig-tekniske aktiviteter til støtte for branchen samt overvågning og formidling af veterinære og fødevarerikkerhedsmæssige krav og regler - nationale såvel som fra relevante tredjelands- markeder. Projektet er baseret på en mangeårig indsats og har betydning for kvaliteten af og tilliden til branchens produkter og dermed sektorens mulighed for afsætning i EU såvel som til en lang række tredje- landemarkeder.

Projektet sikrer, at fjerkræbranchens slagterier opdateres med hensyn til lovgivningskrav vedr. fødevarerikkerhed, hygiejne, biocider, mærkning, fødevarerikkerhedsmaterialer m.v.

Desuden sikrer projektet besvarelse af spørgeskemaer, forberedelse, koordinering, deltagelse samt opfølgning i forbindelse med myndighedsinspektioner fra tredjeland og SANTE-F.

Projektets resultater formidles ad hoc, for eksempel via nyhedsbreve, temadage, netværksmøder m.v.

## Japan "The third free countries list"

---

På de japanske myndigheders hjemmeside ligger en liste over lande, regioner eller zoner (Third free countries), som Japan anser som fri for højpatogen og lavpatogen aviær influenza, og godkendt til at eksportere fjerkræ og fjerkrækød m.v. til landet.

Link til MAFFs side: <https://bit.ly/3pSTahq>

Landbrug & Fødevarer går jævnligt ind på "The third free countries list" for at se, om der er kommet ændringer.

Vi beskriver ændringerne kort på dette link: <https://bit.ly/2TB5SW8>

Fra 11. juni 2021 til og med 10. september 2021 har der været følgende ændringer (alfabetisk rækkefølge):

Ændringer vedr. Poultry and Poultry meat, etc. (fjerkræ og fjerkrækød m.v.):

- **Belgien** har fået fjernet gennemstregning (26/8)
- **England** er blevet regionaliseret (14/6)
- **Finland** har fået fjernet gennemstregning (25/6)
- **Frankrig** har fået ændret i regionalisering (16/6, 9/7, 12/7)
- **Ungarn** har fået ændret i regionalisering (26/8)
- **Ukraine** har fået ændret i regionalisering (2/8)
- **USA** har fået ændret i regionalisering (15/6, 15/7)

## Lovgivnings-Nyt

---

Lovgivnings-Nyt dækker udvalgte områder af lovgivningen, som skal overholdes ved produktion af kød og kødprodukter. Hovedfokus i nyhedsbrevet ligger på hygiejne, mærkning og sammensætning af kød og kødprodukter og berører f.eks. ikke arbejdsmiljølovgivning, lovgivning rettet mod primær produktion eller lovgivning som omhandler indtransport og aflivning. Det tilstræbes at omtale relevant lovgivning indenfor emneområdet, men nyhedsbrevet giver ikke sikkerhed for, at alt ny lovgivning omtales. Lovgivnings-Nyt indeholder også et afsnit omkring "Mulige nye lovinitiativer".

Herudover gøres opmærksom på, at det altid vil være den i Retsinformation eller EUR-Lex gældende udgave af specifik lovgivning som er gyldig uanset, hvad der måtte være anført i f.eks. ældre udgaver af "Lovgivnings-Nyt".

Lovgivnings-Nyt kan findes her:

<https://lf.dk/viden-om/foedevareproduktion/ny-lovgivning-kodvirksomheder>

Siden sidste nyhedsbrev har der været udsendt to udgaver af Lovgivnings-Nyt i hhv. juni og august 2021. Af relevante emner kan nævnes:

- **Slutrapporter fra Fødevarestyrelsens kontrolkampagner 2020**

Fødevarestyrelsen har udsendt et nyhedsbrev om kontrolkampagner udført i 2020. I nyhedsbrevet kan der for de nævnte kontrolkampagner ses en beskrivelse af kampagnen samt en slutrapport med resultater fra kampagnen.

Af relevante kampagner, som afrapporteres, er bl.a. allergenmærkning og hygiejnisk kvalitet af hakket kød.

Link til nyhedsbrev:

[https://www.foedevarestyrelsen.dk/Nyheder/Nyhedsbreve/Sider/Nyhedsbrev\\_om\\_Foedevarestyrelsens-kontrolkampagner\\_juni\\_2021.aspx](https://www.foedevarestyrelsen.dk/Nyheder/Nyhedsbreve/Sider/Nyhedsbrev_om_Foedevarestyrelsens-kontrolkampagner_juni_2021.aspx)

- **Forlængelse af Kommissionens forordning om midlertidige foranstaltninger i medlemsstaternes kontrolsystemer**

Kommissionen har udsendt KOMMISSIONENS GENNEMFØRELSESFORORDNING (EU) 2021/984 af 17. juni 2021 om ændring af gennemførelsesforordning (EU) 2020/466 for så vidt angår anvendelsesperioden for midlertidige foranstaltninger.

Denne gang er mulighederne i forordning 2020/466 blevet forlænget til 1. september 2021.

Link til forordning:

<https://eur-lex.europa.eu/legal-content/DA/TXT/PDF/?uri=CELEX:32021R0984&from=DA>

- **Vejledning om mærkning**

Fødevarestyrelsen har udsendt vejledning om mærkning af fødevarer, juni 2021.

Der er tale om en opdatering af den eksisterende vejledning.

Ændringerne er primært sket på følgende områder:

- Der er sket en generel opdatering af Kommissionens Q&A's. Mærkningsvejledningen er opdateret i forhold til dette
- Nye relevante afgørelser (bl.a. roastbeef med imiteret stegeskorpe kap. 7.3)
- Lidt nyt i kapitlet om holdbarhedsmærkning (kap. 12)
- Særlige salgssituationer – lykkeposer (kap. 13)
- Vildledning – grønne anprisninger (kap. 17)
- Oprindelsesmærkning – nyt afsnit om mærkning med primære ingrediens (kap. 6.4)
- Honning (kap. 6) – nye retningslinjer for oprindelsesmærkning

Herudover er der ændret lidt i nogle formuleringer.

Den opdaterede mærkningsvejledning kan findes på FVST's hjemmeside, dels som en digital udgave (under opdatering nuværende) og dels som en pdf-udgave.

Link til vejledning:

<https://www.foedevarestyrelsen.dk/Selvbetjening/Vejledninger/Maerkningsvejledning/Sider/default.aspx>

- **Ændring af forordning 1881/2006 for så vidt angår grænseværdier for bly**

Kommissionen har udsendt Kommissionens forordning (EU) 2021/1317 af 9. august 2021 om ændring af forordning (EF) nr. 1881/2006 for så vidt angår grænseværdier for bly i visse fødevarer.

På baggrund af en risikovurdering fra EFSA og de seneste data har Codex Alimentarius sænket grænseværdierne for en række produkter. Dette bliver nu afspejlet i en sænkning af grænseværdien for bly i en række fødevarer i forordning 1881/2006.

Af relevante ændringer kan nævnes, at den tidligere grænse på 0,5 mg/kg for spiselige slagtebiprodukter er blevet sænket til hhv. 0,2 mg/kg for kvæg og får, 0,15mg/kg for svin og 0,10 mg/kg for fjerkræ. Grænseværdien i fersk kød er uændret sat til 0,1 mg/kg.

Ud fra resultaterne fra overvågningen af spiselige biprodukter i Danmark af forekomsten af restkoncentrationer af bly, vurderer både Fødevarestyrelsen og Landbrug & Fødevarer, at ændringerne ikke vil give anledning til problemer.

Forordningen træder i kraft på 30. august 2021. Fødevarer, som er blevet lovligt markedsført inden denne dato, kan forblive på markedet frem til d. 28. februar 2022.

Link til forordning:

<https://eur-lex.europa.eu/legal-content/DA/TXT/PDF/?uri=CELEX:32021R1317&from=DA>

## Dialogforum for kontrol

---

Fødevarestyrelsen holdt møde i "Dialogforum for kontrol" 14. juni 2021. På mødet deltog brancheorganisationer for både detail- og engrosbrancher.

Følgende relevante emner var på dagsorden:

- **Kommende kampagner**

Næringsdeklaration af færdigpakkede fødevarer:

Der er tale om kontrol af færdigpakkede fødevarer i forhold til den obligatoriske og supplerende næringsdeklaration, som beskrevet i forordning 1169/2008, mærkningsbekendtgørelsen samt vejledning om næringsdeklaration.

Kampagnen er fra 1. august til 31. december. 500 tilsyn primært i engros samt hos importør. Eventuelt i detailvirksomheder med import fra 3. lande. Der er tale om dokumentkontrol.

- **Afsluttede kampagner fra 2020**

FVST har udsendt et nyhedsbrev omkring information om kampagner fra 2020, hvor der også kan ses slutrapporter fra kampagnerne.

[https://www.foedevarestyrelsen.dk/Nyheder/Nyhedsbreve/Sider/Nyhedsbrev\\_om\\_Foedevarestyrelsens-kontrolkampagner\\_juni\\_2021.aspx](https://www.foedevarestyrelsen.dk/Nyheder/Nyhedsbreve/Sider/Nyhedsbrev_om_Foedevarestyrelsens-kontrolkampagner_juni_2021.aspx)

- **Smiley – status og drøftelse af klistermærkeløsninger**

Arbejdet med smileyordningen lå stille i starten af året på grund af travlhed, men er nu kommet i gang igen, og der er samlet et "smiley-team".

Hovedpunkterne er stadig:

- Elite-smileyen udgår.
- Man går fra 4-3 mulige smiley.
- Der indføres et klistermærke til ophængning.
- Retningslinjer for smiley-oplysninger ved digital markedsføring og salg  
- (kræver lovgivningsændring, som snart sendes i høring)

Nuværende arbejdes der hovedsageligt med udformning af ny model for formidling af resultat af kontrol-klistermærke. Den politiske ramme for mærket er:

Tydelig smiley, dato for kontrol, historik samt henvisning til smiley-hjemmeside.

Der blev på møde vist nogle "arbejdseksempler" på smiley-klistermærke.

Der vil blive en overgangsordning i forhold til udfasning af elitesmiley på hjemmeside m.m. Ligeledes vil der også være en overgangsfase i forhold til overgangen fra 4 til 3 smiley.

- **Evaluering af kontrol året 2020**

Der er udført færre kontroller i 2020 end forventet på grund af covid 19. I marts 2020 blev Fødevarestyrelsen hjemsendt, og den fysiske kontrol blev prioriteret.

Den frigjorte tid blev anvendt på at opdatere vejledninger m.m.

Der blev udført 43.128 kontroller i 2020, heraf 34.000 i detail. 50% af disse er basiskontroller, ca 30% prioriteret kontrol samt kontrol efter anmeldelse. Resten er opfølgende kontrol.

Den generelle regelefterlevelse er 82,7%, hvilket er status quo i forhold til tidligere år.

Der ses en stigning i antal af kontrolobjekter fra 2018 – 2021. Det skyldes en stor stigning i detailtransport, f.eks. Wolt, Nemlig.com og lignende. Dette skal der tage højde for ved planlægning af kontrol.

## Oversigt over eksportrestriktioner

---

På Fødevarestyrelsens hjemmeside om eksportrestriktioner ligger "Liste over aktuelle eksportrestriktioner" på dette link: <https://bit.ly/2TvmuhZ>

Landbrug & Fødevarer går jævnligt ind på oversigten for at se, om der er kommet ændringer, og vi beskriver ændringerne kort på dette link: <https://bit.ly/3pY2DnM>

Fra 11. juni til og med 10. september 2021 har der været nedenstående ændringer/tilføjelser i relation til fjerkræ og fjerkrækød (alfabetisk rækkefølge):

- **Hong Kong**

Kalundborg kommune er fjernet og Sønderborg kommune (19/7)

Ringsted kommune er fjernet (29/7)

Levende fjerkræ, øvrige fugle og prydugle kan ikke eksporteres fra Randers, Viborg, Bornholm, Ringsted, Slagelse, Kalundborg, Langeland, Holstebro og Sønderborg kommune (30/7)

Langeland er fjernet (13/8)

Bornholm er fjernet. Ligeledes er det ændret således at levende fugle, øvrige fugle og prydugle nu ikke kan eksporteres fra hele Danmark. Tidligere gjaldt dette kun navngivne berørte kommuner (26/8)

- **Singapore**

Viborg, Bornholm, Ringsted, Slagelse, Kalundborg og Langeland kommune er fjernet fra listen over områder med forbud mod indførsel af fjerkræ m.m (29/6)

Sønderborg kommune er tilføjet til listen over områder med forbud mod indførsel af fjerkræ m.m. (8/7)

Holstebro kommune er fjernet fra listen over områder med forbud mod indførsel af fjerkræ m.m (29/7)

- **Ukraine**

Ukraine fremgår ikke længere af listen (2/9)

Yderligere information vedr..ovenstående aktiviteter:

**Maj-Britt Albrechtsen**

T +45 3339 4478 | M +45 3083 1065 | E [mpa@lf.dk](mailto:mpa@lf.dk)

## Oversigt over certifikater til eksport

---

Landbrug & Fødevarer opdaterer regelmæssigt oversigt over certifikater i Fødevarestyrelsens certifikatdatabase til brug ved eksport af fjerkrækød og fjerkrækødprodukter.

Link: <https://bit.ly/3zutuvO>

Seneste liste er fra 7. september 2021. I forhold til listen af 11. juni 2021 er der følgende ændringer:

- **Montenegro**  
**La 23,0-6777** Nyt certifikat for fjerkrækød  
Certifikatet er godkendt af myndighederne i Montenegro.

Yderligere information:

**Stephanie H. Mahrt**

T +45 3339 4005 | M +45 6010 1491 | E [sthm@lf.dk](mailto:sthm@lf.dk)

## DIX – elektroniske certifikater

---

Der er afholdt opstartsmøde i følgegruppen for erhvervet i juli måned, og efterfølgende er der udsendt en generel tilbagemelding på pilotprojektet til følgegruppen og de involverede virksomheder.

Der er primo august 2021 udsendt en foreløbig procesplan, der skitserer forløbet fra sommeren 2021 frem til forventet udrulning april 2022.

Ultimo september ventes oprettet en underside/hjemmeside på fødevarestyrelsens hjemmeside, som alene vil blive dedikeret til informationer vedrørende DIX. Siden kan anvendes til både at tilgå informationer om det historiske forløb, formålet med DIX samt fremadrettede aktiviteter. På siden vil der løbende blive lagt informationer op vedrørende DIX.

Yderligere information:

**Maybritt Kiel Poulsen**

T +45 3339 4476 | M +45 4025 3888 | E [mkpo@lf.dk](mailto:mkpo@lf.dk)

## Lempelse af foderforbuddet

---

Kommissionens Forordning nr. 2021/1372 af 17. august 2021 er netop trådt i kraft og omfatter en lempelse af foderforbuddet i TSE-forordningen.

Derfor er det nu tilladt at fodre fjerkræ med forarbejdet animalsk protein (PAP) fra gris og med PAP fra insekter. Det er ligeledes muligt at fodre grise med PAP fra fjerkræ og med PAP fra insekter.

Desuden er det nu muligt at fodre andre opdrættede dyr end drøvtyggere med kollagen og gelatine fremstillet af drøvtyggere, hvilket tidligere har været forbudt.

Yderligere information:

### Annette Dresling

T +45 3339 4485 | M +45 2488 3924 | E [adr@if.dk](mailto:adr@if.dk)

## Fødevarsikkerhedskultur

---

EU-Kommissionen (KOM) offentliggjorde tidligere på året de nye EU-regler vedr. fødevarsikkerhedskultur

Link:

<https://eur-lex.europa.eu/legal-content/DA/TXT/PDF/?uri=CELEX:32021R0382&from=DA>.

Reglerne har afsæt i Codex Alimentarius opdateringen fra 2020.

KOM er i gang med at opdatere meddelelsen fra 2016 (2016/C 278/01) om implementering af ledelsessystemer for fødevarsikkerhed omfattende basisprogrammer (PRP'er) og procedurer, baseret på HACCP-principperne, i forhold til de nye regler.

Den opdaterede meddelelse forventes offentliggjort i 2022.

Landbrug & Fødevarer er via vores europæiske organisationer i dialog med KOM vedr. opdateringen, herunder bl.a. sammenhængen i forhold til private standarder.

Yderligere information:

### Anne-Mette Olsen

T +45 3339 4352 | M +45 30668338 | E [amol@if.dk](mailto:amol@if.dk)

## Formål med projektet

Dyrevelfærd i slagtefjerkræproduktionen er til stadighed i fokus både i branchen og i samfundet. Projektet har til formål at indsamle viden om dyrevelfærd hos slagtefjerkræ og videregive denne information for derigennem at lette implementering af nye tiltag og lovgivning samt at følge op på dyrevelfærdsmæssige forhold, således at slagtefjerkræproduktionen kan udvikles og samtidig tilgodese forholdene vedrørende dyrenes velfærd.

Projektet handler overordnet om at indhente viden og vejlede primærproduktionen og branchen i forhold, der vedrører dyrevelfærd samt at informere borgere og samfund om dyrevelfærd og generelle produktionsforhold hos slagtefjerkræ.

## Seneste status på trædepudevurderinger i E-kontrollen

Generelt er resultaterne for trædepudekontrollen for de konventionelle kyllinger fortsat rigtig pæne. Vi ligger i nogle måneder lidt over niveau for resultaterne i 2020, og nogle måneder under niveau.

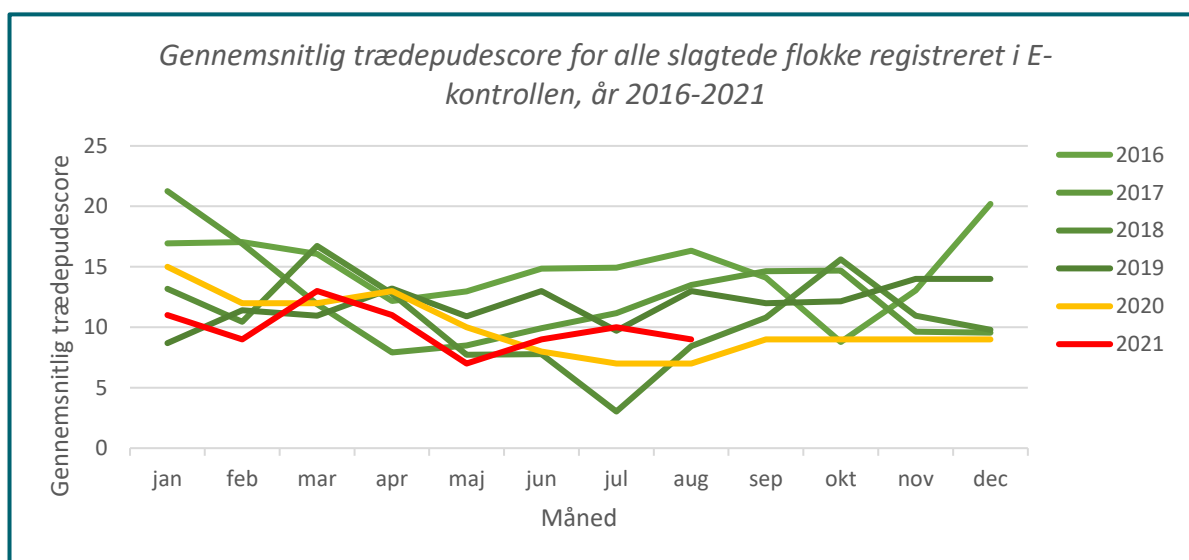

Det seneste årti har danske slagtekyllingeproducenter gjort en kæmpe indsats for at reducere forekomsten af trædepudesvidninger. I de første år så vi en markant reduktion i den gennemsnitlige trædepudescore, som det fremgår af nedenstående figur.

Det lykkedes desuden at opnå et stabilt niveau hen over året og dermed at undgå de markante sæsonudsving, som var en udfordring, da indsatsen mod trædepudesvidninger for alvor blev sat i gang.



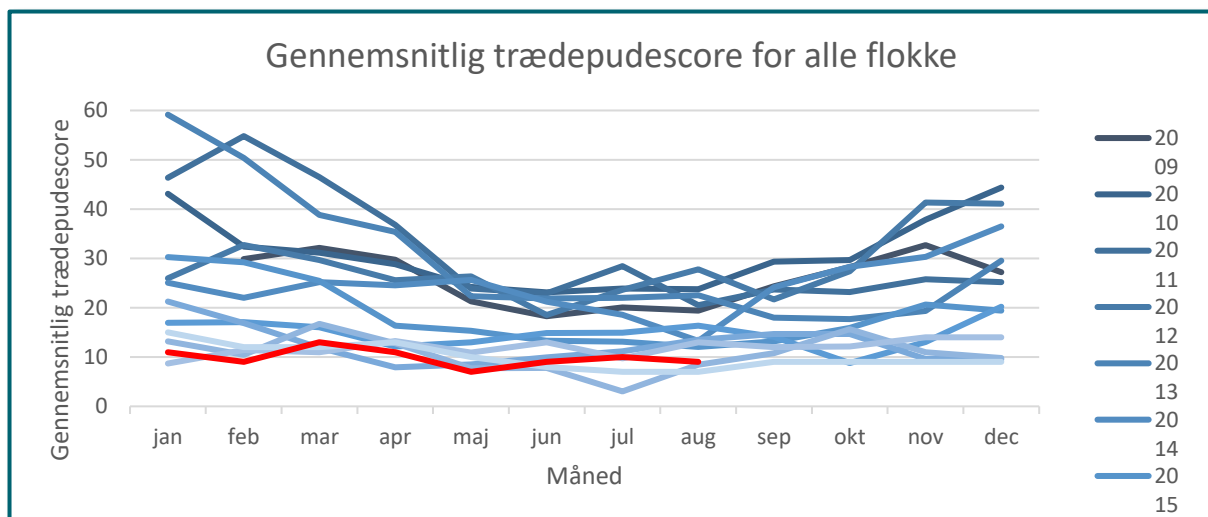

Siden 2016 har branchen haft succes med at fastholde det opnåede niveau, og den gennemsnitlige trædepudescore opgjort pr. hold har ligget på mellem 11 og 15 point i de respektive år, uden variation i hhv. første og andet halvår.

Nedenstående figur viser den procentvise fordeling af hold i E-kontrollen, der har fået henholdsvis under 40 point, mellem 40 og 80 point, mellem 80 og 120 point og over 120 point i perioden 1. februar 2009 til 15. juni 2021. Her ses det, at langt størstedelen af flokke, der er slagtet i Danmark de senere år, er gået gennem trædepudevurderingen uden anmærkninger. De forholdsvis få flokke, der har fået en score på over 40 point, har primært ligget i kategorien 40-80 point, mens få flokke registreres i de alvorlige kategorier (over 80 point).

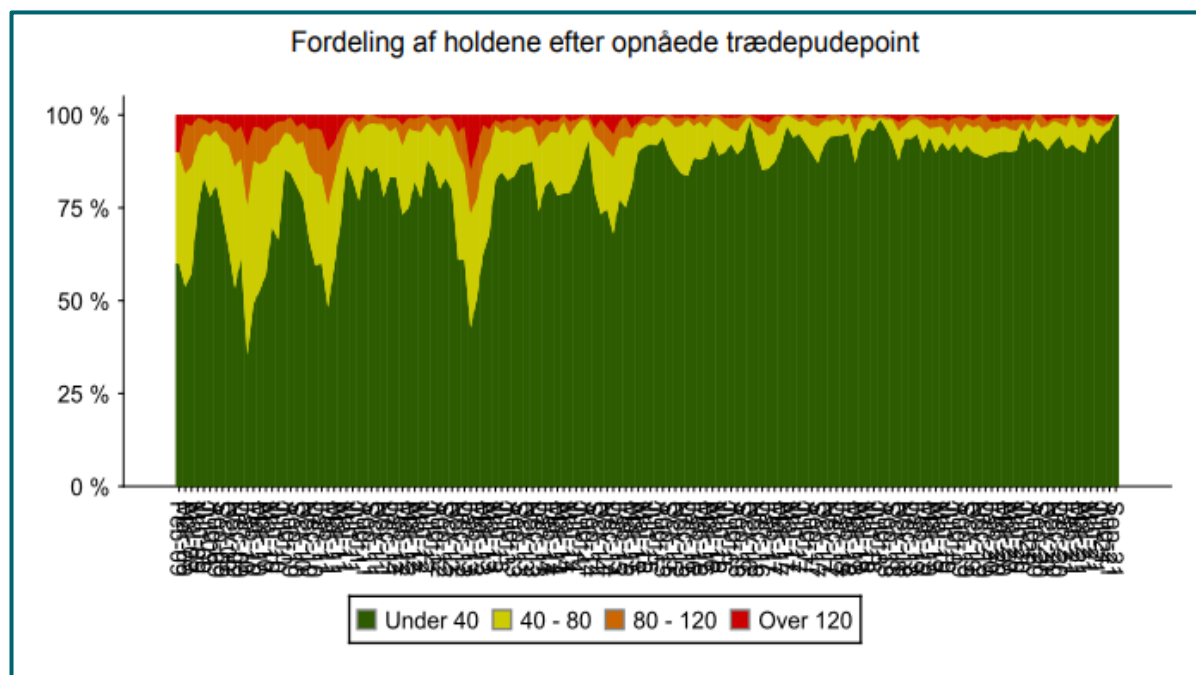

Fra hver flok, der slagtes på slagteriet, udtages 100 fødder til vurdering af trædepudesvidninger. Fødderne indeles i tre kategorier, der her kaldes 0, 1 og 2.

Kategori 0 omfatter fødder uden trædepudesvidninger og giver 0 point.

Kategori 1 omfatter fødder med mindre alvorlige trædepudesvidninger og giver 0,5 point.

Kategori 2 omfatter fødder med alvorlige trædepudesvidninger og giver 2 point.

## **Brystbensbrud**

---

Til orientering om sagen vedr. brystbensbrud hos æglæggende høner:

Københavns Universitet (KU) har den 1. september 2021 udsendt en pressemeddelelse med resultaterne fra de sidste års Fjerkræafgiftsprojekter vedr. brystbensbrud. Denne sag har fået stor mediebevågenhed, og der er nu indkaldt til et stormøde den 1. november 2021 arrangeret af ØL og DB, med deltagelse af ministeren. Vi bakker selvfølgelig op om dette møde og byder løsninger velkomne.

Da vi gik sammen med KU om at undersøge omfanget af skaderne, var det for at få et resultat, som der kan bygges løsninger ud fra. Skaderne sker inden for alle typer af æglæggende høner. Desværre kendes årsagen til skaderne endnu ikke, og derfor er løsningen heller ikke indlysende. Der er fremkommet en række hypoteser, men reelt kender ingen svarene pt. Dette gør denne sag problematisk.

Resultaterne af brystbensfrakturer hos forældredyrsproduktionen til slagtekyllingeproduktionen har ikke været involveret i nogen henseende i mediedækningen af denne sag.

Yderligere information om ovenstående aktiviteter:

### **Mie Nielsen Blom**

T +45 3339 4447 | M +45 2334 6566 | E [mnb@if.dk](mailto:mnb@if.dk)

## Formål med projektet

At styrke fjerkræproducenters viden om produktionens klimamæssige konsekvenser samt at give den enkelte bedrift mulighed for at vurdere, hvilke tiltag der kan reducere klimabelastningen. Målet er at udvikle et POULTRY-modul, som kan levere info til "Landmandens Klimaværktøj" om fjerkræprodukternes klimaaftryk. Dette skal indgå i det samlede klimaregnskab for en fjerkræbedrift.

## Indhold

---

Projektet knytter sig til det igangværende projekt "Landmandens Klimaværktøj" ved at levere specifik faglig viden om fjerkræprodukter, kød og æg, som er nødvendig for, at klimaberegninger på fjerkræprodukter kan indgå optimalt i "Landmandens Klimaværktøj". Herved sikres det, at "Landbrugets Klimaværktøj" kan bruges af fjerkræproducenter til dokumentation af bedriftens klimaaftryk, på lige fod med andre driftsgrene, baseret på den nyeste viden om produktionsforhold og virkemidler.

Fjerkræproducenterne har brug for et værktøj, der kan beregne drivhusgasudledningen fra bedriftens nuværende produktion. Det er vigtigt at beregne klimaaftrykket efter standardiserede metoder, da alle vil differentiere sig, men det skal ske på et standardiseret grundlag. Det er ligeledes vigtigt at anvende internationale, anerkendte standard-beregningsmetoder.

Projektets aktiviteter er fordelt på 4 dele:

- Del 1:** POULTRY- modul til klimaaftryk for slagtekyllinger og rugeæg
- Del 2:** POULTRY- modul til klimaaftryk for konsumæg
- Del 3:** Undersøgelse af virkemidler i fjerkræproduktioner
- Del 4:** Formidling af resultater til fjerkræproducenter og deres virksomheder samt projektledelse og koordinering med andre projekter, herunder "Landmandens Klimaværktøj" samt koordinering med en fjerkræfølgegruppe

## Status

---

- Del 1:** Her er udarbejdet et flowdiagram, der detaljeret beskriver klimaeffekt af kyllingeproduktion. Flowdiagram fra konsumægproduktion er nu ved at blive tilpasset rugeægproduktion.
- Del 2:** Flowdiagram til beskrivelse af klimapåvirkning af konsumægproduktion er udformet
- Del 3:** Beskrivelse af 2 klimavirkemidler for fjerkræproducenter er i gang
- Del 4:** Den 27. august blev flowdiagrammer for slagtekylling og konsumæg præsenteret og diskuteret på en Fjerkræ Temabar i forbindelse med en Klimafestival, der blev afholdt af SEGES og Økologisk Landsforening. Projektets resultater bliver også præsenteret På SEGES Fjerkræ Temadag & Workshop d 3. november og på Økologikongressen d. 25. og 26. november 2021.

Yderligere oplysninger om ovenstående projekt:

**Jette Søholm Petersen, SEGES**  
T +45 2171 7715 | E [jtp@seges.dk](mailto:jtp@seges.dk)