

3. juni 2020

Ledigheden stiger mest i yderområderne

Frank Øland frha@lf.dk 2012 3789.
Oliver H. Bentsen olbe@lf.dk 2889 7523.

- Den registrerede ledighed er steget med knap 50.000 personer fra februar til april.
- Ledigheden har især ramt de kommuner, der er karakteriseres som land- og yderkommuner. Her er ledigheden steget hhv. 1,9 og 1,8 pct. point.
- Ledigheden ville på nuværende tidspunkt sandsynligvis have været mere end dobbelt så høj, hvis der ikke var lavet ordninger som fx lønkompensation.

50.000 flere ledige på to måneder

Arbejdsmarkedet oplever i disse dage en stor forandring. Den registrerede ledighed er steget med knap 50.000 personer fra februar til april. Især i april steg ledigheden med mere end 35.000 personer. Det er uden fortilfælde, at det danske arbejdsmarked er blevet ramt så hårdt, så hurtigt. Til sammenligning steg ledigheden med 20.000 personer i de to værste måneder under finanskrisen.

Ændring i ledige pr. måned

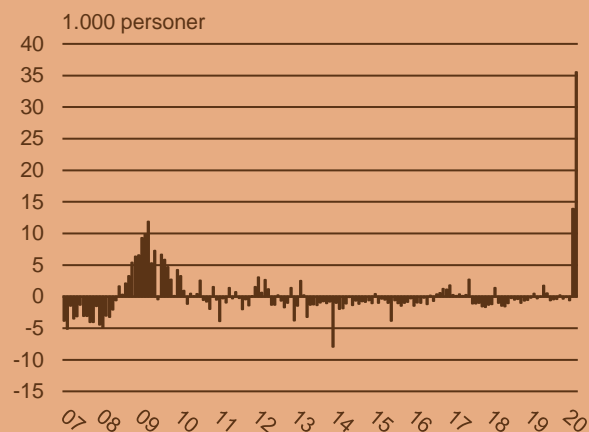

Kilde: Landbrug & Fødevarer pba. Danmarks Statistik.

Samlet betyder det, at ledigheden er steget fra at være 3,7 pct. (103.383 ledige) i februar til 5,7 pct. (152.820 ledige) i april. Vi skal knap syv år tilbage siden ledigheden var lige så høj som i dag.

Der er en overvejende sandsynlighed for, at ledigheden i maj kommer over 6,2 pct., der var det højeste niveau under finanskrisen.

Ledigheden rammer skævt

Stigningen i ledigheden fra februar til april rammer ikke landet lige hårdt. Det er især Bornholm og kommunerne på Fyn og i Nordjylland, hvor ledigheden er steget mest ift. arbejdsstyrken.

Omvendt har kommunerne omkring København haft en relativ lavere stigning i ledigheden. Dette kan hænge sammen med, at der fx er en større andel af fx turisme og industri i Nordjylland, Fyn og Bornholm end i Københavns omegn. København by oplever ligeledes en høj stigning i ledige. Her er det især turismerelateret jobs, der er blevet ramt af krisen.

Udvikling i ledigheden, pct. point, februar-april

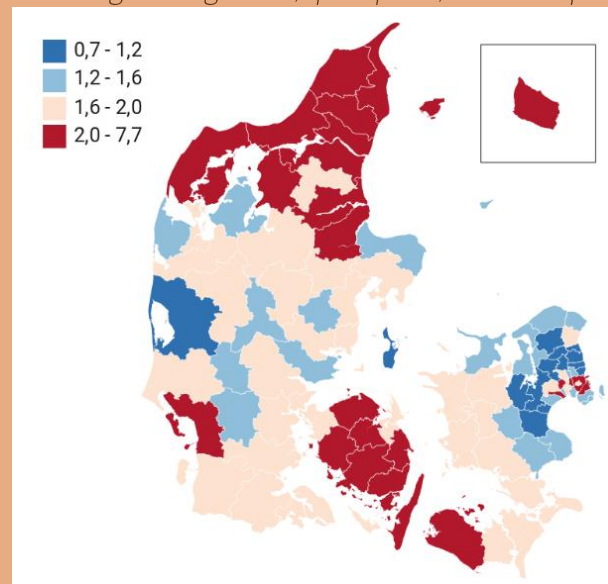

Kilde: Landbrug & Fødevarer pba. Danmarks Statistik

Yderområder hardest ramt

Ledigheden har især ramt de kommuner, der er karakteriseret som land- og yderkommuner. Her er ledigheden steget med hhv. 55 pct. og 58 pct. (svarende til en stigning i ledighedsprocenten på 1,9 og 1,8 pct. point), mens ledigheden i bykommunerne er steget med 43,2 pct. (stigning i ledigheden på 1,7 pct. point). Det kan skyldes, at krisen kan være rykket fra serviceerhvervet over mod industri i takt med, at coronakrisen spreder sig fra primært at ramme servicefagene til at ramme økonomien bredere.

Industri udgør fx 18 pct. af arbejdspladserne i yderkommunerne, mens det kun er 7 pct. af arbejdspladserne i bykommunerne.

Registreret ledige fordelt på kommunetyper, 2020

	Februar	April	Ændring	Ændring i ledigheden ift. arb.styrken i point.pct.
By k.	57.153	81.823	24.670	1,7
Mellem k.	14.723	22.047	7.324	1,7
Land k.	24.598	38.068	13.469	1,9
Yder k.	6.908	10.883	3.975	1,8
I alt	103.382	152.820	49.438	1,7

Kilde: Landbrug & Fødevarer pba. Danmarks Statistik.

Især de unge bliver ledig

Ledigheden er steget for alle aldersgrupper fra februar til april. Det er især de 25-29-årige og de 30-39-årige, hvor der er kommet relativt flest nyledige. Ledigheden er steget med hhv. 2,8 og 2,2 pct. point fra februar til april. Dermed er hver tiende 25-29-årige ledig i dag.

Ledighed ift. arbejdsstyrken fordelt på alder.

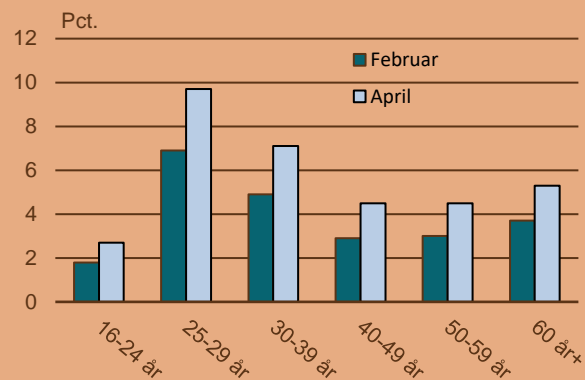

Kilde: Landbrug & Fødevarer pba. Danmarks Statistik.

Ledigheden kunne have været højere

Ledigheden ville sandsynligvis på nuværende tidspunkt have været mere end dobbelt så høj, hvis der ikke var lavet ordninger som fx lønkompensation. I øjeblikket er knap 235.000 personer kompenseret med lønkompensation.

Udviklingen på arbejdsmarkedet

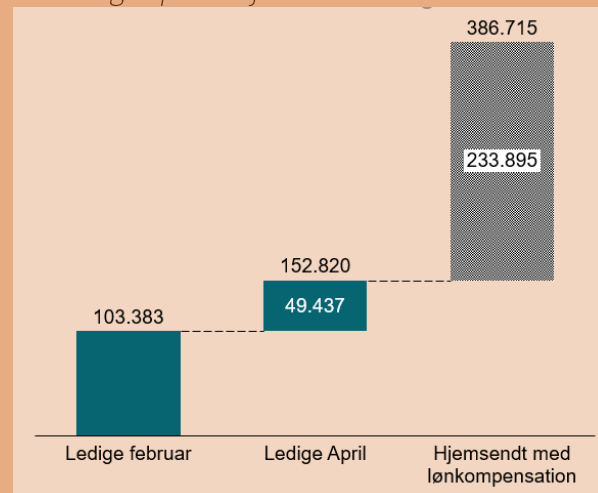

Kilde: Landbrug & Fødevarer pba. Danmarks Statistik og Styrelsen for arbejdsmarked og rekruttering.